În întîmpinarea zilei de 1 MAI

REUȘITE ÎNTRECERI SPORTIVE ÎN SATELE ȘI COMUNELE SECTORULUI AGRICOL ILFOV

În organizarea Consiliului pentru Educație Fizică și Sport al Sectorului Agricol Ilfov și a Clubului Sportiv Sătesc în majoritatea satelor și comunelor aparținătoare — peste 30 — au fost inițiate reușite întreceri în întîmpinarea zilei de 1 Mai. **La Chitila**, de pildă, a avut loc un concurs de gimnastică sportivă și ritmică susținut de eleve ale Școlii nr. 80, pregătite de prof. **Tereza Mureșan**, precum și demonstrații de judo, cu participarea membrilor secției de resort a Clubului Sportiv Sătesc (antrenor, prof. **M. Șaptelei**). Și tot la Chitila, elevele și elevii Școlii nr. 185, fruntași la șah (Iulia Ionică, Carmen Voicu, Elena Andrei, Silviu Pavel, Claudiu Marin, Costel Constantin etc), au scos în relief, prin partide de o mare atractivitate, frumusețea sportului minții.

La **Pantelimon**, elevii Școlii nr. 65, în speță pasionații atletismului, ai probelor de cros, au luat parte la cîteva concursuri organizate în perimetrul comunei. A fost o reușită acțiune de popularizare a alergărilor pe teren variat și o modalitate de a descoperi noi talente în probele de semifond și fond pe care profesorii-antrenori **Felicia Istrate, Ion Dima, Corina Ivan** și **Virgil Costache** de la Clubul Sportiv Sătesc au folosit-o din plin.

Atletismul s-a menținut în actualitate și la **Buftea**, în comunele **Corbeanca, Buciumani, Flămînzi** și **Brănești**, acolo unde, de asemenea, au fost organizate concursuri de *alergări-sprint și semifond*, în cadrul unei ample acțiuni de selecție (peste 350 de pionieri și școlari), care se va repeta, încă în acest trimestru de școală, **„extinzîndu-se însă în toate așezările sectorului“**, cum ne-a comunicat prof. **Cornelia Holub**, instructoare sportivă în cadrul Sectorului Agricol Ilfov.

Într-un alt sport individual, luptele, sînt de consemnat pasionante demonstrații atît la **Brănești**, cît și la **Dragomirești** și **Chiajna**, unde alături de reprezentanți ai Clubului Sportiv Sătesc au fost prezenți și elevi de la Liceul agroindustrial și din școlile acestor comune, ciclul gimnazial. S-a relevat și cu acest prilej interesul care se acordă luptelor la Dragomirești și Chiajna, **„unde există posibilități de a lua ființă o subsecție a Clubului Sportiv Sătesc“**, cum ne asigura prof. **Constantin Lihu**, președintele acestei unități sportive de performanță, precizînd: **„cu sprijinul conducerii unităților de învățămînt din comunele respective, totdeauna gata să răspundă inițiativelor legate de dezvoltarea activității sportive a copiilor și tineretului“.**

Amintind, în fine, de frumoasele întreceri desfășurate în tabăra de oină de la Brănești (la care alături de elevi aparținînd școlilor din Sectorul Agricol Ilfov au fost prezenți mulți alții din diverse orașe ale țării), să consemnăm și reușita turneului de handbal care a angajat echipe din comunele **Ciorogîrla, Clinceni, Chiajna, Voluntari, Dragomirești, Dobrotești** etc., precum și acțiunea de selecție de la **Buftea** (handbal fete și volei băieți). Tot în întîmpinarea zilei de 1 Mai, la **Voluntari** va avea loc astăzi o mare acțiune sportivă de masă, cu *participarea celor mai buni sportivi ai Sectorului Agricol Ilfov* — atleți, judoka, luptători, handbaliști, echipe de oină, handbal și fotbal.

T. BRĂDĂȚEANU

SIMPOZION

Vineri 28 aprilie a.c., orele 12,00, va avea loc la Muzeul de istorie și artă al Municipiului București, în cadrul manifestărilor politico-educative și sportive consacrate apropiatei aniversări a zilei de 1 Mai, simpozionul organizat de Consiliul Municipal București pentru Educație Fizică și Sport și Muzeul de istorie și artă, cu sprijinul Cabinetului municipal pentru activitatea ideologică și politico-educativă, intitulat:

„Contribuția determinantă a tovarășului Nicolae Ceaușescu, a tovarășei Elena Ceaușescu, la organizarea marii demonstrații patriotice, antifasciste și antirăzboinice de la 1 Mai 1939“.

Participă cadre din asociațiile sportive, din cluburi și consilii sportive locale, sportivi fruntași.

Cu același prilej va fi vernisată expoziția „1 Mai 1939 — 1 Mai 1989“ deschisă în incinta Muzeului de istorie și artă al Municipiului București.

CAMPIONATE ● COMPETIȚII ● CAMPIONATE ● COMPETIȚII

ÎN DIVIZIA A LA HANDBAL FEMININ TEXTILA ZALĂU – RAPID BUCUREȘTI 30–21

În devans, contînd pentru ultima etapă a Diviziei A la handbal feminin, **TEXTILA ZALĂU — RAPID BUCUREȘTI 30—21 (14—8)**. Elevele antrenorului **Gheorghe Tadici** au fost la cîrma jocului (4—2, min. 8, 9—4, min. 15, 12—6, min. 24), iar în partea a doua a meciului, tinerele componente ale formației sălăjene au primit credit deplin din partea conducerii tehnice a formației (**Claudia Antal-Zaha** înscriind, de pildă, cinci goluri). Pentru formația învingătoare au marcat **Bălăneanu 8, Bartaș 7, Fiastru 6, Antal-Zaha 5, Chereji 2, Cenan 1, Seiche 1**, iar pentru rapidiste — **Oprea 5, Țurcanu 5, Gheorghiu 4, Stanciu 3, Grigore 2** și **Ivan 2**. Au arbitrat: **E. Iavorschi — Al. Boer** (Timișoara). **I. DANCIU** — coresp.

În întrecerea fruntașelor la hochei GĂLĂȚENII AU PRODUS SURPRIZA „RUNDEI“

Pe Patinoarul „23 August“ din Capitală au continuat ieri după-amiază întrecerile fruntașelor hocheiului nostru. După jocurile de ieri, Steaua a luat o serioasă opțiune pentru cîștigarea „Cupei României“ și și-a asigurat, practic, titlul de campioană națională în sezonul competițional 1988/89.

SPORT CLUB MIERCUREA CIUC — C.S.M. DUNĂREA GALAȚI 1—2 (0—2, 0—0, 1—0) ! Cea mai mare surpriză a actualului turneu. Gălățenii, parcă renăscuți (cu portarul **Corciovă** excelent), au evoluat foarte bine și au obținut o spectaculoasă victorie. Harghitenii au jucat foarte slab, fără orizont, cu multe ratări. Au marcat: **Gall**, respectiv **Munteanu** și **Marcu**. Arbitri: **D. Trandafir — Gh. Micu, Al. Molnar.**

DINAMO — STEAUA 3—5 (3—1, 0—2, 0—2). Derbyul bucureștean s-a constituit într-un meci frumos, viu disputat. După o primă repriză în care dinamoviștii au dominat mai mult, aceștia au resimțit eforturile din zilele precedente. Apoi, Steaua, cu un lot mai numeros și mai omogen valoric, a revenit și și-a adjudecat o meritată victorie. Au marcat: **I. Popovici, Jumătate, Caval**, respectiv **Dospin, Popescu, Nistor, Daia, Hălăucă**. Arbitri: **M. Presneanu — Em. Both, N. Enache.**

Azi, de la **ora 15: Dunărea — Steaua**: de la **ora 17,30: Dinamo — Sport Club.**

„CUPA PRIMĂVERII“ LA ATLETISM

Recent, la Pitești, s-a disputat concursul atletic dotat cu „Cupa Primăverii“. Au participat peste 450 de concurenți, de la toate categoriile de vîrstă, din 48 de cluburi și asociații sportive cu secții atletice. **Timpul frumos și** organizarea foarte bună au permis competitorilor unele rezultate promițătoare, avînd în vedere că acesta a fost primul concurs pe pistă în aer liber al anului.

Trofeele pentru cele mai bune rezultate au revenit sportivilor **Daniela Bran** (Voința Buc.) la senioare (2:03,5 la 800 m), **Florin Crețu** (C.S.M. Craiova) la seniori (45:03,8 la 10 km marș), **Magda Nedelcu** (Voința Buc.) la junioare (25,2 la 200 m și 55,5 la 400 m) și **Cătălin Buricel** (Aripi Pitești) la juniori (10,9 la 100 m și 6,85 m la lungime). Alte rezultate — **feminin: 100 m** și **200 m** — Daniela Tănase (Minerul C-lung Musc.) 11,8 și respectiv 24,9; 1500 m — Elena Neagu (C.S. Tîrgoviște) 4:18,0; 100 mg — Ionica Domnițeanu (Dacia Pitești) 13,8; **masculin: 100 m** — A. Ilie (Voința Buc.) 10,7; 400 m — C. Costea (Voința Slatina) 50,0; 400 mg — **D. Ungureanu** (Aripi Pitești) 55,4; 1500 și 5000 m — **I. Lemnaru (I.E.F.S.) 3:53,0** și respectiv **14:27,2.**

Cele mai multe victorii au fost obținute de atleții de la Voința București, C.S.Ș. Cîmpulung Muscel, Dacia și Aripi din Pitești.

TURNEUL DE BASCHET „CUPA FEDERAȚIEI“

(Urmare din pag. 1)

pivoți din Europa) s-a străduit, prin diferite formule de joc, să echilibreze situația. Au marcat: **Ermurache 25, Ardelean 20, V. Constantin 14, Niculescu 15, Brânișteanu 11, Mureșan 9, Popa 4**; coșgeterii oaspeților: **Krejci 21, Novak 16, Bunak 12.**

Arbitri: **W. Ockert** (R.D.G.) și **R. Vaida** (România).

În celălalt meci al zilei, **Grecia — R.D. Germană 80—59 (40—32).**

Coșgeteri: **Tolias 16, Agelidis 16, Papadimitriou 14**, respectiv **Sell 14, Kuball 11, Bechler 11.**

Arbitri: **G. Dutka** (România) și **Z. Sečivi** (Cehoslovacia).

Vineri, în Sala Sporturilor din Oradea, de la **ora 17: Cehoslovacia — R.D.G.** și **România — Grecia**, ultima întîlnire hotărînd cîștigătoarea **„Cupei Federației“.**

„SFERTURILE DE FINALĂ“ ALE „CUPEI ROMÂNIEI“ LA HANDBAL MASCULIN

S-au calificat pentru semifinale: Steaua, A.S.A. Electromureș Tg. Mureș, Politehnica Timișoara și H.C. Minaur Baia Mare

Joi după-amiază s-au disputat partidele-retur în sferturile de finală ale celei de-a X-a ediții a **„Cupei României“** la handbal masculin. Două rezultate, cu implicații directe în ceea ce privește calificarea în semifinale: înfrîngerea dinamoviștilor bucureșteni la Tg. Mureș și calificarea formației locale, ca și succesul timișorenilor, la patru goluri cu studenții clujeni, după ce duminică pierduseră cu trei puncte diferență. Sub semnul surprizelor poate fi trecut și egalul din Sala Floreasca obținut de **Steaua** în meciul cu **Tractorul**. Amănunte de la partidele disputate:

STEAUA — TRACTORUL BRAȘOV 25—25 (11—13). Numai la prima vedere rezultatul pare surprinzător, el reflectînd, de fapt, situația de pe teren, în care Steaua a trebuit să facă eforturi pentru a nu părăsi terenul învinsă. Și dacă brașovenii s-au străduit, și au reușit, să evolueze cît mai bine, bucureștenii au fost de nerecunoscut. Este adevărat că din formație au lipsit **Marian Dumitru, Tudor Vasile, Dumitru Berbece** și că antrenorii l-au introdus numai la începutul partidei pe **Vasile Stîngă**, în dorința evidentă de a-i roda pe tinerii componenți ai echipei. Dar, cei aflați în teren au crezut prea repede că simplul fapt că poartă echipamentul echipei noastre campioane rezolvă de la sine totul. Dacă ar trebui să acordăm note, poate numai **Sorin Săftescu** și portarii **Adrian Simion** și **Valeriu Solomon** ar „trece“ colocviul. Oricum, nu numai calificarea în semifinale, cu scorul general de 59—50, este cel mai important. Steaua are o carte de vizită, așa că... Marcatori: **Săftescu 7, Ghimeș 5, Mirică 3, Popescu 3, Ionescu 3, V. Stîngă 2, Cicu 2** pentru Steaua, respectiv **Dobre 7, Boha 5, Berescu 4, Coman 3, Gremples 3, Bogdan 1, Moldovan 1, Puiuleț 1.** Au arbitrat: **T. Pleșa — V. Sichigea** (Rm. Vîlcea).

Mihail VESA

POLITEHNICA TIMIȘOARA — „U“ C.U.G. CLUJ-NAPOCA 24—20 (12—11). Joc mai mult decît aspru, în care ambele echipe au aruncat în luptă toate ambițiile. Timișorenii conduceau în min. 37 cu 17—13, diferența pe tabela de marcaj menținîndu-se pînă la sfîrșitul partidei. „Poli“ reușind pe lîngă victoria din acest meci și calificarea în semifinale, cu scorul general de 43—42. Marcatori: **Matei 5, Iaghi 5, Ignat 4, N. Dobrescu 4, Gal 3, D. Dobrescu 1, Caba 1** și **Horge 1** pentru gazde, respectiv **Botorce 6, S. Pop 5, Kiss 3, Sîmboan 2, Marc 2, Crainic 1** și **Cristea 1.** Arbitri: **R. Fruszter — I. Musconi** (Arad). **(C. CREȚU** — coresp.).

H. C. MINAUR BAIA MARE — ȘTIINȚA BACĂU 32—19 (14—12). Joc echilibrat numai în prima parte 10—10, min. 16), după care băimărenii se distanțează continuu pe tabela de marcaj. Cu scorul general de 60—43, maramureșenii s-au calificat în semifinalele „Cupei României“. Au înscris: **Voinea 8, Popovici 7, Porumb 4, Iles 3, Andronic 3, Pavel 3, Akacsos 2, Ionuță 1, Bontaș 1** pentru Minaur, respectiv **Chirilă 5, Rotaru 4, Gherhard 4, Vasilca 3, Condruz 2, Gîrlescu 1.** Au arbitrat: **V. Dan — Gh. Mareș** (Cluj-Napoca). **(Pavel NOJE** — coresp.).

A.S.A. ELECTROMUREȘ TG. MUREȘ — DINAMO BUCUREȘTI 30—29 (13—13). Ceea ce a fost considerat o mare surpriză duminica trecută, cînd handbaliștii antrenați de **Ștefan Orban** și **Iosif Bukaresti** întreceau, la Buzău, formația dinamovistă, iată că s-a confirmat și joi după-amiază, mureșenii obținînd o nouă victorie, calificîndu-se în semifinala competiției, cu scorul general de 58—55. A fost un meci frumos, disputat, în care inițiativa a aparținut mai mult gazdelor, care în final au obținut o victorie muncită și meritată, după ce au ratat și trei aruncări de la 7 m. Au înscris: **Gh. Mureșan 14, Furnea 4, Ciobanu 3, Prică 3, Boroș 3, R. Moldovan 2, Bădău 1** pentru A.S.A. Electromureș, respectiv **Licu 9, Bedivan 8, Durău 5, Zaharia 2, Mocanu 2, Antonescu 2** și **Dogărescu 1.** Au condus: **A. Simion — V. Ivanciu** din Ploiești. **(A. SZABO,** coresp.).

Sport și etică A DOUA FAȚETĂ A NECOMPETITIVITĂȚII

Alesele virtuți formative ale sportului — activitate despre care Montaigne spunea că **„nu înalță un suflet, nu înalță un trup, ci un om“** — derivă neîndoielnic din ansamblul de reguli și principii morale care-l guvernează. Dincolo de aceste exigențe ce conferă întrecerii caracterul deplinei corectitudini, cinstei și demnității — tot ceea ce cuprindem în noțiunea de sportivitate — el își pierde și substanța, și valoarea, și sensul. Orice încălcare a unei sau mai multor reguli statornicite atrage după sine, deopotrivă, prejudicii în plan general etic și în plan pur sportiv. Dacă gimnastele sau canotoarele noastre, atletele sau înotătoarele, luptătorii sau halterofilii, unele echipe de handbal sau fotbal etc. obțin performanțe deosebite, aceasta are o corelație imediată cu climatul etic în care se formează și se pregătesc acești sportivi. Pe cealaltă față a medaliei se află întotdeauna interferate nonvaloarea sportivă și comportamentul deviat de la norme, acesta din urmă avînd **în fond** o condiționare majoră în nivelul performanței.

În recent încheiatele campionate de volei, de pildă, am consemnat o serie de fapte care se situează pe acest revers al medaliei și care — de ce să **n-o** spunem? — explică într-o bună măsură alunecarea acestui sport pe toboganul necompetitivității în ultimul timp. Dacă normele de control s-au dat și în afara datelor stabilite, dacă unele echipe de „A“ sînt suspectate că nu și-au apărat corect șansele pe teren propriu, pierzînd în fața unor formații amenințate cu retrogradarea, dacă unele de „B“ au făcut același lucru (se poate explica altfel victoria Metalului Rm. Vîlcea la Timișoara în fața pretendentei la promovare, „Poli“? Sau alte victorii în deplasare la sfîrșit de „conturi“?), dacă s-au efectuat transferuri în afara perioadelor, pe parcursul campionatelor, dacă au fost recuzați pe bună dreptate unii arbitri etc., înseamnă că ceva (important) nu este în regulă în volei. În plan etic... Măsuri? Nici una. (Să amintim doar că, de pildă, pentru neapărarea corectă a șanselor, F.R. Handbal a luat măsuri exemplare, menite să eradicheze necinstea și să întroneze sportivitatea).

Să ne oprim însă asupra altor situații ce ne-au fost aduse la cunoștință după încheierea campionatelor diviziei secunde. Un voleibalist legitimat la Metalul Tîrgoviște, George Dumitru, este transferat fără dezlegare (!) la Electra București (unde joacă cu legitimație „nouă“). Firește, tîrgoviștenii — **în cunoștință de cauză** — îl contestă pe foaia de arbitraj (la meciul direct de la finele turului) și înaintează un memoriu la F.R.V., dar G.D. continuă să joace cîteva etape, după care mai apare — formal — o singură dată în lotul Electrei apoi dispare! Un alt jucător, Marian Săniuță, evoluează vreo două etape în „A“ la A.S.A. Electromureș Tg. Mureș, apoi continuă în B la PECO Ploiești, de asemenea cu legitimație „în regulă“. Din ambele situații, păgubită se consideră C.S.U. Hidrotehnica Galați (care era angajată, împreună cu Rapid și PECO, în lupta pentru promovarea în „A“).

Altceva: la „zonele“ Daciadei (sport de performanță), la turneul de la Constanța s-au prezentat doar două echipe din patru: selecționata județului gazdă și cea a Galațiului. Firește, s-a jucat un meci, învingătoarea urmînd să se califice pentru turneul final. Dar era echipa oaspe. Reprezentantul federației a cerut să se mai joace a doua zi un meci. Și s-a jucat, cîștigînd la limită gazdele, dar prin cumul calificată era tot echipa Galațiului. Tot nu era bine! Trebuia un al treilea joc! Și s-a ținut și acesta cîteva ceasuri mai tîrziu, cînd toți (mai puțin gălățencele) au respirat ușurați: gazdele zonei s-au calificat. Ce regulamente or fi operînd pe arenele Daciadei de volei?

Dar să nu ne mai punem întrebări. Să și le pună cine trebuie și, mai ales, să dea răspunsul cuvenit!

Aurelian BREBEANU

SPORTUL DESCOPERĂ „IZVOARE“ NOI LA BUZIAȘ

(Urmare din pag. 1)

citatea tribunelor de 2 000 locuri) și pista de atletism care-l înconjoară, unde modernizările sînt în curs, de terenurile suprapuse (volei, handbal, tenis de cîmp) situate în inima parcului, precum și de minunatul „parc al copiilor“, dotat din belșug cu tot ce trebuie pentru a le asigura celor mai mici multiple posibilități de joacă și sport.

Desigur, aceste remarcabile amenajări au un țel bine definit: **„Să dezvoltăm mai substanțial activitatea sportivă de masă și chiar de performanță“**, subliniază primărița, cîndva și ea pasionată practicantă a atletismului, soție de... fost fotbalist și rugbyst, actualmente șahist. Și mamă de polisportiv. **Dan Doran** fiind, pînă **la** momentul unei opțiuni, practicant al tenisului de cîmp și de masă, al fotbalului și judoului. **„Avem deocamdată echipa de volei băieți «Balneara», campioană județeană și, sperăm, viitoare divizionară B, vrem să preluăm formația de handbal Electromotor Timișoara care să activeze numai cu jucători buzieșeni... Mai avem echipa de fotbal C.S.M. și pe cea de popice din satul aparținător Bacova. Dar preocuparea noastră este — și am stabilit ca sarcină prioritară pentru cadrele specializate în educația fizică, atît profesorii din cele 4 unități de învățămînt, cît și cei ce funcționează în stațiune — depistarea de talente sportive, într-o amplă activitate de masă, pentru a realiza o bogată pepinieră necesară performanței“**, conchide interlocutoarea noastră.

Motive să auzim vorbindu-se mai mult, în viitor, de noi izvoare... sportive în Buziașul mereu înnoit...

GEOAGIU-BĂI,

O STAȚIUNE A TUTUROR VÎRSTELOR

Cunoscută și apreciată de secole pentru eficiența apelor minerale, termale și mezotermale, stațiunea **GEOAGIU-BĂI** este căutată în orice anotimp, de oameni de toate vîrstele. Ei vin aici aduși de renumele unui loc bogat în factori naturali de cură.

Folosite în cură internă sau externă, apele minerale termale și mezotermale de la **GEOAGIU-BĂI** au o bună eficiență în afecțiunile:

— aparatul locomotor — sistemului nervos periferic — ginecologic — endocrine — metabolice și de nutriție — dermatologice — cardiovasculare.

GEOAGIU-BĂI atrage și prin farmecul împrejurimilor. Colinele în mijlocul cărora se află stațiunea, acoperite cu păduri de fag și brad, prospețimea, puritatea aerului ozonat și tonic — iată motive pentru care tot mai mulți oameni vin aici în concediu de odihnă să-și fortifice sănătatea.

GEOAGIU-BĂI are o bună dotare materială: hoteluri moderne, vile, restaurante, condiții pentru practicarea sportului, ștranduri termale în aer liber (bazin pentru copii, bazin mare și bazin olimpic).

Din Geoagiu-Băi se fac excursii în împrejurimi (cascada de pe Valea Băilor ș.a.), precum și în localități cu monumente istorice de cultură și artă din județul Hunedoara.

Bilete și informații suplimentare cu privire la zilele de intrare în stațiune, durata sejurului etc., obțineți de la Agențiile Oficiilor județene de turism, ale I.T.H.R. București, precum și de la Comitetele sindicatului din întreprinderi și instituții

TELEVIZOARE COLOR
AUTOTURISME DACIA 1300
și numeroase cîștiguri în bani

O NOUĂ OCAZIE PENTRU VALORIFICAREA ȘANSELOR !

LOZUL PRIMĂVERII

(emisiune specială limitată)

● La toate agențiile și vînzătorii volanți ;

● Surprize dintre cele mai plăcute: cîștiguri de 50.000 lei, 20.000 lei, 10.000 lei, 5.000 lei și altele.

● Nu uitați că emisiunea este LIMITATĂ !

Jucați cu noi ȘAH!

ATAC ȘI CONTRAATAC

Solicitat odată să dea o explicație a felului în care reușește să-și întreacă adversarii, fostul campion mondial **A. Alehin** ar fi răspuns: **„Eu îmi încep combinațiile acolo unde ei și le termină...“** Un mod glumeț de a exprima adevărul că este întotdeauna superior acela care știe să „vadă“ cu o mutare în plus (sau mai multe...) decît jucătorul din fața sa.

Așa a fost desigur cazul și în partida jucată între marele maestru **Florin Gheorghiu** și tînărul maestru olandez **Marcel Piket**, în recentul turneu de la Lugano. În poziția înfățișată pe diagrama rubricii noastre trecute **(Rb1, Dd8, Td1, Nc4, Pb3, e4, f3, g2, h2; Rg7, Da7, Tc6, Cf6, Pa5, b4, e5, g6, h7)**, șansele par egale. Dar jucătorul român a calculat mai bine și mai departe cursul viitor al disputei: **30.g4 !** (asalt asupra calului din f6, importantă piesă în sistemul defensiv al negrului) **30...De3** (apără pentru moment punctul g5, dar...) **31.h4 !** (amenințarea este reînnoită) **31...T:c4** (o ultimă tentativă, insuficientă) **32.De7+** și iată cum cercul se închide, căci urmează 32... Rh8 33.Td8+ Cg8 34.Df6 sau, ca în partidă, 32... Rh6 33.Df8 mat. De menționat că la 30...g5, cealaltă încercare de a opri atacul, acesta ar fi continuat imparabil cu 31.h4 h6 32.h:g5 h:g5 33.Th1. Totul fusese prevăzut!

Tot din actualitatea competițională este cules și exemplul următor, pe aceeași temă: **Nikolici — Hübner** (Cupa Mondială, Barcelona 1989) **1.d4 d5 2.c4 d:c4 3.e4 e5 4.Cf3 e:d4 5.N:c4 Nb4+ 6.Cbd2 Cc6 7.0—0 Cf6 8.e5 Cd5 9.Cb3 Cb6 10.Ng5 Ne7 11.N:e7 C:e7 12.Nd3 Nf5 13.Cf:d4 N:d3 14.D:d3 0—0 15.Tad1 Dd5 16.De2 Cc6 17.C:c6 D:c6 18.Ca5 Da4 19.C:b7 D:a2 20.Cc5 Dc4 21.De3 Tfe8 22.b3 Db5 23.f4 Tad8 24.T:d8 T:d8 25.h3 a5 26.Te1 Cd5 27.De4 Db4 28.Tc4 Dd2 29.e6.**

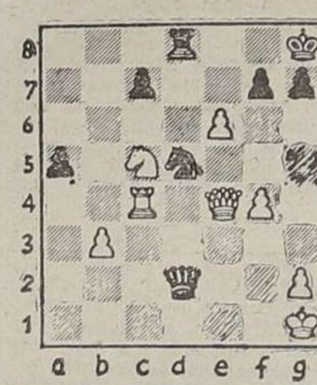

Aici, atac și contraatac merg în paralel. Va cîștiga cel care a calculat mai departe: **29...Ce3 ! 30.e7** (neglijînd amenințarea reală) **30...De1+** (decisiv) **31.Rh2 Cg4+ !** și albul cedează (32.h:g4 Dh4+33. Rg1 Td1+). Dar — punem întrebarea — ce trebuia jucat în loc de 30.e7? Răspunsul data viitoare.

Radu VOIA

CONFERINȚELE ORGANIZAȚIILOR SPORTIVE

(Urmare din pag. 1)

că, **Florentina Dumitru** și **Mirela Rotaru**, trăgătorii **Ilie Petru, Stan Liviu, Aurora Ștefan** și **Diana Nicolaescu**, taleristele **Elena Ujeniuc, Doinița Păun, Mihaela Tomițoiu** și **Luminița Tănăsescu**, boxerii **Victor Busteanu, Adrian Todirascu, Marian Londraliu** sau baschetbalistele **Cornelia Stoichiță, Romela Cristea, Mădălina Marinache** și **Edith Szöke**. Sînt doar cîțiva din cei peste 300 de sportivi ai clubului Olimpia, alături de ei cuvenindu-se a fi amintiți și antrenorii lor. **Ion Puică, Ileana Pavel, Maria Drăghici, Mihai Constantinescu, Constantin Paraschivescu, Gheorghe Potea, Gheorghe Diaconu, Ionel Stănescu** și mulți alții.

Acestea fiind zise, s-ar putea crede că, la întrebarea care a generat trecerea în revistă a reușitelor sportivilor de la Olimpia, s-a răspuns numai și numai afirmativ. Nicidecum. Darea de seamă și mai ales dezbaterile care au urmat au scos în evidență că există încă mult loc pentru mai bine. La unele sporturi, cum ar fi de exemplu tirul, în pofida rezultatelor de excepție, condițiile de pregătire sînt încă precare, aceeași situație fiind întîlnită și la ciclism, o secție prea puțin dotată cu materiale competitive. Dar, așa cum au fost supuse dezbaterilor și analizei, neajunsurilor de mai sus li s-au găsit, într-o perspectivă nu prea îndepărtată, soluții optime de rezolvare. Soluții care au ca punct de plecare dezvoltarea impetuoasă a bazei materiale, gospodarii clubului dovedindu-și hărnicia, priceperea, spiritul întreprinzător, de acțiune, capacitatea de a spori continuu avuția Olimpiei. Nu întîmplător, desigur, date fiind succesele strict sportive, strîns împletite cu cele economice sau, cu un cuvînt mai simplu, gospodărești, în fond singura cale, cea mai eficientă dintre toate, de a asigura clubului o viață normală, participanții la conferință au validat darea de seamă privind activitatea clubului pe ultimii cinci ani și, în unanimitate, au reales aceeași echipă de conducere (președinte: A. Dobincă), semn sigur că Olimpia, club fruntaș al mișcării sportive din București și, am putea spune, din toată țara, va îmbogăți continuu vitrina cu trofee a sportului românesc.

ADMINISTRAȚIA DE STAT LOTO-PRONOSPORT INFORMEAZĂ

● Tragerea obișnuită LOTO de astăzi, vineri, 28 aprilie va avea loc în București, în sala clubului din str. Doamnei nr. 2, începînd de la ora 15.50. Aspecte de la operațiunile de tragere vor fi transmise la radio, pe programul I, la ora 16.35. Numerele extrase vor fi retransmise, pe același program, la ora 23.10, precum și mîine, sîmbătă, la ora 8.55. De reținut că după efectuarea operațiunilor de tragere va rula un film artistic, accesul în sală fiind liber pentru toți cei interesați.

● Nu uitați că mai sînt DOUĂ ZILE pînă la TRAGEREA MULTIPLĂ LOTO de duminică, 30 aprilie 1989, cînd se vor extrage 72 de numere, în cadrul a 8 extrageri „legate“ cîte două, cu posibilitatea de a se cîștiga și cu 3 numere din 18 extrase. Tot DOUĂ ZILE mai sînt și pînă la depunerea buletinelor la concursul PRONOSPORT de duminică, 30 aprilie, cînd se anunță din nou partide interesante, cu șanse de cîștig pe măsura așteptărilor.

● Anunțăm din nou pe amatorii de LOZ în PLIC, despre importantele avantaje pe care le prezintă emisiunea limitată specială „LOZUL PRIMĂVERII“, care se mai află, încă, în vînzare la agențiile Loto-Pronosport. Această emisiune, care cuprinde și cîștiguri suplimentare din fondul special al sistemului, oferă nu numai importante sume de bani — ce pot ajunge pînă la plafonul sumei de 50.000 lei — ci și numeroase autoturisme și TELEVIZOARE COLOR.

● **CÎȘTIGURILE TRAGERII LOTO DIN 21 APRILIE 1989**

Cat. 2: 1 variantă 100% a 19.934 lei și 12 variante 25% a 4.983 lei; cat. 3: 15 variante a 5.316 lei; cat. 4: 29,75 variante a 2.680 lei; cat. 5: 132,25 variante a 603 lei; cat. 6: 339 variante a 235 lei; cat. X: 1.695,25 variante a 100 lei. Report la cat. 1: 165.551 lei.

● **ÎN ATENȚIA PARTICIPANȚILOR LA CONCURSUL PRONOSPORT DE DUMINICĂ, 30 APRILIE 1989!**

Deoarece partida NAPOLI — VERONA, inclusă în programul concursului Pronosport respectiv, se va disputa anticipat, sîmbătă, 29 aprilie, meciul 9 va fi ANULAT, toți participanții urmînd să primească pronostic exact, indiferent de semnul care va fi trecut, obligatoriu, pe buletinele depuse.

FOTBAL

UN PUNCT CÎȘTIGAT

(Urmare din pag. 1)

o seară incendiară, cu petarde de toate culorile și care au fost, desigur, notate în carnetul observatorului F.I.F.A.

În partida de pe **Olimpico**, fotbaliștii eleni au dominat mai mult, dar, în prima repriză, „tricolorii“ au avut mai multe ocazii clare de gol — ne gîndim la situațiile mari ale lui Mateuț (min. 8, la mingea cîștigată prin pressing de Cămătaru), la cea a lui Hagi (min. 11, pasă de la Mateuț) și mai ales la cea a lui Mateuț (min. 26), la una din cele mai frumoase combinații, în triunghi cu Lupescu și Cămătaru. Sigur că grecii au avut și ei două mari ocazii — mai ales cea a lui Tsiantakis (min. 15), parată cu brio de un Lung complet regăsit, dar impresia tuturor în prima jumătate de oră a fost aceea că echipa României ar avea un „pumn“ mai puternic, idee sugerată și de golul „aproape făcut“ din minutul 38 (Sabău).

Marele moment al meciului — pentru a simplifica raportul ocaziilor — a fost cel din min. 77, cînd Hagi, pe un culoar de gol, și-a depărtat mingea într-o situație rarisimă. A urmat, ca o replică la această șansă nevisată, atacul final prelungit al echipei grecești, cu o frecvență de boxer care vrea să obțină decizia, dar, și în această perioadă de elan continuu grecesc, Mateuț a avut o nouă mare ocazie (min. 81).

Sintetizînd, am putea spune că **„tricolorii“ au jucat discontinuu, în mici reprize bune, alternate cu scăderi vizibile. Din acest punct de vedere, meciul cu Polonia a fost parcă mai dens, iar numitorul comun care leagă cele două partide este cel al marilor ratări, semnificativ fiind faptul că în cele două seri de la Atena „tricolorii“ nu au marcat nici un gol, deși Negrău și Hagi au avut șansa k.o.-ului în două faze în care adversarii erau cu garda complet descoperită.**

Lipsa de limpezime în jocul liniei de mijloc a stat la baza insuficienței continuități. **Nu** se poate realiza mare lucru doar prin admirabilele eforturi individuale ale lui Gh. Popescu, nesubliniat dintr-o eroare de recepție la o transmisie telefonică din mijlocul unui vacarm de nedescris în finalul partidei, prilej de a menționa, în aceeași ordine de idei, „propulsarea“ cu litere mari și a lui Savidis. Ne-am fi așteptat mult mai mult de la Sabău, deosebit de timid, de la Mateuț, care a vrut mult, dar a ratat și mai mult, și de la Lupescu, incomodat vizibil de acroșajele rapide ale mijlocașilor greci. Din fericire, **linia de fund a jucat la valoarea ei bună, cu un Iovan „de atac“ remarcabil în prima repriză, cu un Bumbescu deseori „eroic“, în pofida unor erori de plasament, cu un Rednic care și-a asumat cu mult curaj sarcina de a juca într-un post cu o responsabilitate consacrată.** În sfîrșit, Klein a avut ca adversar direct pe cel mai bun jucător de pe teren (Saravakos) și a evoluat cu o dăruire deosebită.

În ceea ce îl privește pe Hagi, el a încercat cîteva demaraje, dar a cedat prea ușor în duelurile de viteză. Am avut impresia că a fost șocat și de vîlva cu care, în preziua meciului, se făcea aluzie la adversarul său direct de ultima oră (Papadopoulos) despre care se spunea, pentru accentuarea presiunii psihice, că a trimis numeroși adversari la medicul ortoped, unul din aceștia fiind valorosul Zaieț, picior fracturat. Rămînem însă la părerea că principalul handicap al lui Hagi e că nu se simte bine avansat spre careul care „frige“, acolo unde și Cămătaru a fost ținut la respect de aspra pereche Manolas — Mavridis, cu un larg evantai de mijloace.

Toate aceste observații legate de absențele de marcă, de neorganizarea liniei de mijloc și de lipsa de penetrație a „vîrfurilor“ nu ne pot face să uităm că sezonul dificil, foarte solicitant, mai ales pe planul confruntărilor internaționale, și-a pus amprenta pe lipsa de prospețime a unora dintre jucătorii de la care așteptam mult mai mult. În această direcție trebuie să se îndrepte eforturile antrenorilor Jenei și Drăgușin, în primul rînd pentru meciul cu Bulgaria, o echipă care nu trebuie privită ca un outsider, ci ca un adversar care a remizat la Copenhaga și are de apărat prestigiul unei întregi generații. Ne amintim că după meciul nostru cu Italia, de la Sibiu, antrenorul Anghelov ne spunea că ar fi tare fericit ca echipa României să cîștige la Atena. După rezultatul de miercuri, de la Sofia, e bine să ne reamintim că anticipațiile și calculele fac parte mai mult din „arsenalul“ presei. Misiunea antrenorilor e de a fi imuni la calcule și foarte atenți la jocul și evoluția curbei de efort a echipei.

Se pune întrebarea: am pierdut sau am cîștigat un punct la Atena? Credem, totuși, că l-am cîștigat. Cînd o echipă cîștigă un punct fără să joace la valoarea ei, e unul cîștigat. Urmează, însă, **trei jocuri în care, dincolo de aceste considerații relative, e nevoie de o valoare absolută. Doar așa se va putea ajunge într-un turneu final de amploarea Mondialului.**

REPORTAJ LA LOTUL DE LUPTE GRECO-ROMANE

(Urmare din pag. 1)

renului, cu doi-trei adversari atîrnați care de braț, care de mijloc... Dar nu contează, Jean **(Irimiciuc)** marchează, apoi **Arghira** egalează... Și din nou sprint, din nou coș, din nou „stooop!“. Treningurile mai „deșeartă“ un jet de sudoare. Doctorul **Nicolae Ploieșteanu** cronometrează de zor pulsuri, reveniri după efort. **„Avem indicatori excelenți** — ne spune. **Cred că s-a muncit mai bine, mai intens, mai cu folos ca oricînd în ultimii ani. De altfel, chiar în aceste zile am avut și o echipă de control de la Centrul de Medicină Sportivă din București și rezultatele testelor susținute au fost mai mult decît încurajatoare. Rămîne, desigur, ca aceste date obiective să aibă corespondentul dorit și în marile competiții care ne așteaptă“.** ● Pulsurile au revenit la normal. Antrenorul coordonator **Ion Corneanu** anunță: **„Băieți, acesta a fost doar un mic divertisment, greul ne așteaptă după-amiază, cînd vom disputa, nu-i așa?, finalele... campionatelor europene. Și acum toată lumea la duș, la odihnă, iar cei care „stau“ bine în categorie pot trece și pe la masă!“** Apoi adaugă numai pentru carnetul reporterului: **„Ne aflăm în plină fază de modelare a pregătirilor pentru C.E., la care vom fi prezenți între 5—7 mai, în Finlanda. Două zile la rînd am susținut meciuri de verificare după sistemul „europenelor“, adică însumînd pentru fiecare luptător cam opt partide, iar după-amiază, cum spuneam, vom susține finalele. Cu tot tipicul, respectînd întocmai regulamentul competiției, încadrarea perfectă în limitele de greutate ale categoriei ș.a.m.d.“** ● După-amiază, într-adevăr, s-a luptat de parcă pe masă s-ar fi aflat centurile și medaliile de campioni. Și aceasta nu e doar o figură de stil (recunoaștem, nițel tocită pe la „coate“) ci un adevăr, impus de o altă fațetă a acestor „finale europene“: la cîteva din categorii încă nu este decis numele titularului care va face deplasarea la apropiatele campionate ale continentului. Fiindcă, spuneam, în pregătiri se află 22 de luptători, iar la Oulu vor fi înscriși în concurs doar șapte... La categoria 62 kg, bunăoară, **Constantin Uță** a avut de suportat asaltul mai mult decît năvalnic al mai tînărului **Ender Memet.** S-ar părea că a avut cîștig de cauză, dar pînă la „europene“ va mai avea loc încă un asemenea test. Sau la „68“: **Petrică Cărare**, cît a fost el de aproape de o medalie la J.O. — 1988, a trebuit să convingă pe saltea că e mai bun decît **Mircea Constantin.** Nouă ni se părea că din disputa lui **Radu Strubert** cu **Constantin Dodiță**... iese fum. Dar Victor Dolipschi e de altă părere: **„Dodiță, nu împinge ca la vagonet! Aici trebuie să fii în permanentă ofensivă, arbitrul așteaptă procedee după procedee, altminteri te pîndește avertismentul!“** Se luptă la două saltele concomitent, secunzii de ocazie, în fapt asistentul medical **Emil Olteanu** și masorul **Nicolae Lăcrățeanu** au mult de lucru. Și din nou **„stooop!“** ● **Ion** Corneanu concluzionează nu doar o zi de lucru, ci, poate, o întreagă perioadă: **„Am pornit la drum cu un lot tînăr, extrem de tînăr, avînd în vizor nu doar apropiatele Campionate Europene, ci în special Olimpiada anului 1992. Lucrăm concomitent și cu seniorii, și cu juniorii, considerînd că așa se învață mai bine, se muncește mai cu sîrg, seniorii simțind în preajmă amenințarea omului care vine din urmă. Sperăm... Sperăm să depășim condiția rezultatelor din ultimii ani. Poate acum la Oulu, fie cu Sorin Hertea, fie cu Petrică Cărare, poate cu Grigoraș, Irimiciuc, Arghira, Strubert sau Onica. Dacă nu, sigur într-o perspectivă apropiată, fiindcă acest lot însumează de toate — și talent, și ambiție, și muncă. Și, mai ales, multă, multă tinerețe...“**

30 APRILIE 1989

Tragere multiplă

LOTO

se atribuie cîștiguri în

BANI, AUTOTURISME, EXCURSII

în R.S. CEHOSLOVACĂ

ULTIMA TRAGERE A LUNII APRILIE UNA DINTRE CELE MAI AVANTAJOASE

● 72 DE NUMERE, CUPRINSE ÎN 8 EXTRAGERI

● SE CÎȘTIGĂ ȘI CU 3 NUMERE DIN 18 EXTRASE

● ULTIMA ZI DE PARTICIPARE CU NUMERELE FAVORITE, SÎMBĂTĂ, 29 APRILIE !